

Horizonte

ABERTO

Informativo da Prefeitura de Belo Horizonte

Ano III - Número 20 - Abril/95

Regionais

BARREIRO

A Avenida dos Jardins, as praças da Febem e Diamantina, além da quadra na Escola Municipal Antônio Sales Barbosa, estão entre as mais recentes obras concluídas pela Prefeitura. Saiba ainda sobre novas ampliações de creches.

CENTRO-SUL

As inscrições para a nova Feira de Artesanato, na Praça da Estação, serão entre 17 de abril e 31 de maio. Na área de lazer e meio ambiente, parceria entre Prefeitura e BR garante recuperação da Praça Floriano Peixoto.

LESTE

Em maio, devem ser iniciadas as obras para adaptar o PAM Sagrada Família ao atendimento de urgência 24 horas. Na Granja de Freitas, alojamento construído pela Prefeitura para desabrigados poderá receber até 144 famílias

NORDESTE

O trabalho da Prefeitura vem priorizando a área de saneamento. Só no primeiro trimestre deste ano as ações beneficiaram 8.250 pessoas. Saiba ainda sobre o combate à *Leishmaniose* e instalação de posto do Sine na região.

NOROESTE

O programa da Prefeitura de recuperação de ruas já tem novo cronograma definido, incluindo pontos como a Av. Pedro II e a Praça São Vicente. Na área de limpeza urbana, ampliação de coleta beneficia a Pedreira Prado Lopes.

NORTE

Programa de Apoio ao Autoconstrutor, cujo alcance será ampliado pela Prefeitura, vem beneficiando 177 famílias no Mariquinhas. Veja também as melhorias no transporte, com nova linha de ônibus para o Jaqueline.

OESTE

Três Centros de Saúde, o da Cabana, Noraldino Lima e Waldomiro Lobo, estão passando por reformas que vão possibilitar um melhor atendimento à comunidade. Veja ainda o roteiro de obras executadas pela Prefeitura em março.

PAMPULHA

Prioridade aprovada no Orçamento Participativo de 94, a Escola Municipal Aurélio Pires, no bairro Liberdade, deve começar a ser construída neste mês de abril. Veja também nossas ações nas áreas de saúde e de meio-ambiente.

VENDA NOVA

Mais uma obra do Orçamento Participativo está sendo concluída pela Prefeitura, levando asfalto e drenagem à Rua Bruges, no Europa. A região também garantiu os serviços do metrô e ganhará um centro esportivo automobilístico.

Leia na página 4 as notícias da sua Regional

Moradores de área de risco recebem casas na Vila Cemig

Magda L. Santiago

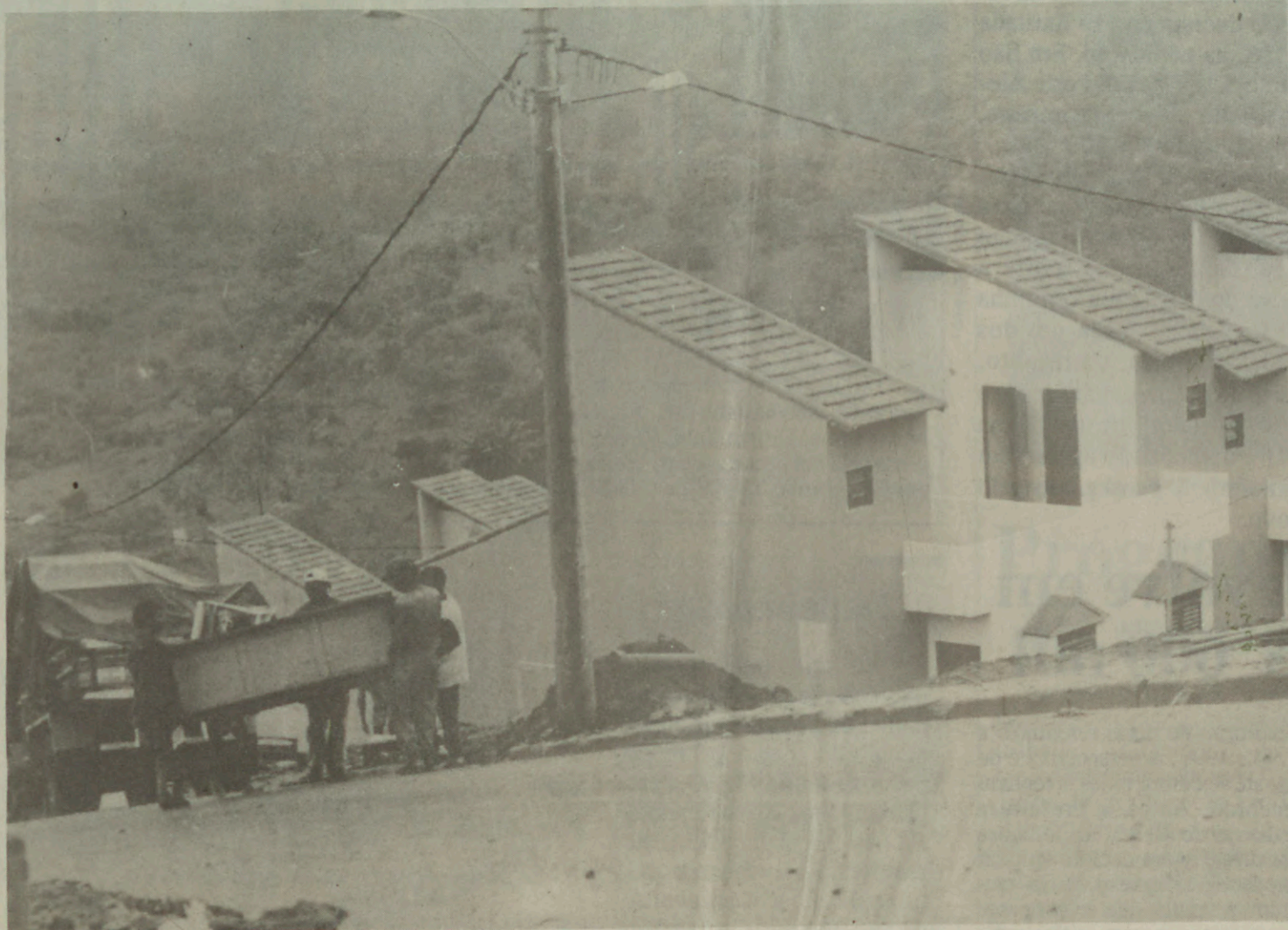

Famílias no Conjunto Esperança, construído pela Prefeitura na Vila Cemig: da área de risco para um local seguro

Desde o final de março, 59 famílias ocupam casas seguras e confortáveis no Conjunto Esperança, na Vila Cemig. Elas fazem parte do grupo de moradores em áreas de risco removidos do "Lixão" pela Prefeitura e transferidos, em novembro de 93, para o abrigo da Pompéia. Outras 140 famílias seguirão neste mês de abril e mais 239 em julho.

(Página 3)

Prefeitura faz devolução de impostos

Mais de 2 mil contribuintes receberam uma boa surpresa no mês de março. Eles foram convocados pela Prefeitura para resgatarem impostos pagos a mais entre os anos de 1985 e 1994 - a maioria por conta do IPTU. As devoluções ultrapassaram os R\$ 600 mil.

(Página 2)

Serra do Curral, o símbolo de BH

A Serra do Curral é o novo símbolo de Belo Horizonte. A escolha foi feita pela população, numa campanha que movimentou milhares de pessoas. Foram 943.126 votos através do "Eleja BH", promovido pela Prefeitura, Rede Globo Minas e Banco Itaú, ao longo do mês de março (veja resultado ao lado). A Serra venceu a Igrejinha da Pampulha numa disputa acirrada - vantagem de 0,4 pontos percentuais.

(Página 2)

Símbolo	Nº de Votos
1º Serra do Curral	271.371
2º Igreja da Pampulha	267.824
3º Praça da Liberdade	199.302
4º Praça Sete	59.730
5º Praça da Estação	49.044
6º Conj. Arquitetônico da Pampulha	37.500
7º Viaduto Santa Tereza	28.335
8º Avenida Afonso Pena	22.035



Programa dá qualificação a 48 adolescentes de rua

Página 3



Vista da Serra do Curral a partir do Centro de Belo Horizonte: área passa a ser símbolo oficial da cidade com o voto popular

Serra do Curral, símbolo de BH

Campanha teve participação maciça, com quase 1 milhão de votos e deu 2º lugar à Igrejinha da Pampulha

Waldemar Sabino

A Serra do Curral agora é a tradução maior de Belo Horizonte. Ela foi eleita como o símbolo da cidade ao longo de uma votação que mobilizou a população - 943.126 votos - durante o mês de março. A Serra recebeu 271.371 votos, contra 267.824 dados à Igreja da Pampulha - uma margem de diferença de 3.547, o que equivale a 0,4 pontos percentuais do total de votantes.

As colocações seguintes ficaram com a Praça da Liberdade, a Praça Sete, Praça da Estação, Conjunto Arquitetônico da Pampulha, Viaduto Santa Tereza e Avenida Afonso Pena. A campanha "Eleja BH" foi promovida pela Prefeitura, banco Itaú e Rede Globo Minas. Foram colocadas urnas em prédios públicos de grande movimento, áreas urbanas de fluxo intenso, agências do Itaú e na Rede Globo.

Esta iniciativa acabou despertando a população para as principais referências

simbólicas de Belo Horizonte, a caminho de seu centenário. Grupos de várias regiões da cidade se organizaram em defesa do símbolo que julgavam mais representativo. Foram criados buttons e adesivos, reforçando a disputa, estimulada por outros 500 mil adesivos autocolantes confeccionados pela Prefeitura.

Para se ter uma idéia do grau de participação, iniciativas semelhantes no Rio de Janeiro tiveram adesão limitada a 10% da população. Em São Paulo, a 12,6%. Em Porto Alegre, 29,8%. Na capital mineira, chegou perto dos 50%.

Foi este engajamento popular que motivou uma "corrida" emocionante, já ao final da campanha, entre a Serra do Curral e a Igrejinha da Pampulha. Cada um dos 943.126 votos, entretanto, garantiu a representatividade e a importância deste "Eleja BH", uma cidade agora com um símbolo consagrado pelo povo.



A Serra do Curral, vista da região central: 271.371 votos no "Eleja BH", que envolveu toda a cidade

CONHEÇA UM POUCO MAIS A SERRA

O alinhamento montanhoso da Serra do Curral está localizado na parte limítrofe a Belo Horizonte, Nova Lima, Brumadinho, Ibirité e Sabará. Tem cerca de 3 mil hectares de extensão. Ela é tombada, em BH, entre o Taquaril e o Jatobá. Seus marcos

referenciais são o Pico de Belo Horizonte, com 1.390 metros de altitude, e o do Rola Moça, com 1.509. Há formação de cerrado, campo de altitude, mata de galeria e vestígios de Mata Atlântica, com fauna e flora diversificada.

Prefeitura devolve em impostos R\$ 600 mil

Contribuintes são lembrados, com raras exceções, na hora de pagar impostos. Belo Horizonte está invertendo este padrão de comportamento. Contribuintes é que receberam, de volta, imposto pago a mais em função de erros de cálculo no passado, entre 1985 e 1994. As devoluções - a maior parte por conta do IPTU - chegaram a mais de R\$ 600 mil, atingindo cerca de 2.500 pessoas. A restituição, amplamente divulgada pela Prefeitura, ocorreu entre os dias 20 e 31 de março. Quem perdeu o prazo poderá fazer o requerimento a partir de 10 de abril, quando será definido o novo valor da Ufir.

Ainda neste ano, a Secretaria Municipal da Fazenda vai publicar novas listagens com os nomes daqueles que têm direito à

devolução de taxas referentes a 1994 e 1995. A perspectiva é de que até setembro todos já tenham recebido. Antes, a Prefeitura realizava de 40 a 50 devoluções por mês e agora decidiu agilizar este serviço. Uma espécie de "mutirão" permitiu que se chegasse aos resultados com maior rapidez.

Para receber os contribuintes, foi montada uma Central de Atendimento no 24º andar do Edifício Mirafiori (rua Guajajaras, esquina de Av. Afonso Pena). Boa parte obteve o pagamento diretamente em agência bancária. Mais que simplificado, este sistema reforçou o conceito de que, em Belo Horizonte, o contribuinte é reconhecido, antes, como cidadão em lugar da figura de mero pagador de impostos.

Depoimentos

"Eu acho uma atitude interessante, já que nem eu, nem a Prefeitura havíamos percebido o erro sobre os pagamentos de 92 e 93. Pela primeira vez isso acontece. Se não me chamassem, eu realmente não saberia que tinha direito a esta devolução". **Nanci Carvalho Rajão.**

"Independente do valor, é uma prova de que a Prefeitura vem agindo bem. Uma coisa como esta nunca tinha acontecido antes comigo. Considero esta decisão surpreendente, é uma medida muito boa para a população". **Leda Maria dos Santos Papa.**



Devolução de impostos: a Prefeitura respeitando o direito do cidadão

Lei Cultural avalia apoio a 41 projetos

Belo Horizonte responde "presente" ao desafio de tornar cada vez mais dinâmica sua produção cultural. O mais recente bom exemplo neste sentido vem através da Lei de Incentivo à Cultura, lançada pela Prefeitura. Com ela, o município adotará renúncia fiscal de parte da receita com o ISSQN, além de criar um Fundo de apoio às produções e colaborar com treinamento e capacitação de produtores. No primeiro prazo de entrega de projetos, 41 foram encaminhados à Secretaria Municipal de Cultura. A Lei 6.498 beneficia pessoas físicas e jurídicas. Ela atinge as seguintes áreas: - produção e realização de projetos de música e dança; produção teatral e circense; produção e exposição de fotografia, cinema e vídeo; criação literária e publicação de livros, revistas e catálogos de arte; produção e exposição de artes plásticas, artes gráficas e filatelia.

Também atinge produção e apresentação de espetáculos folclóricos e exposições de

artesanato; preservação do patrimônio histórico e cultural; construção, conservação e manutenção de museus, arquivos, bibliotecas e centros culturais; concessão de bolsas de estudo na área cultural e artística; realização de cursos de caráter cultural em estabelecimentos de ensino sem fins lucrativos.

O segundo período para recebimento de projetos é entre 15 de maio e 16 de junho. As fases seguintes são de 14 de agosto a 15 de setembro e de 13 de novembro a 15 de dezembro. Cada empreendedor poderá apresentar apenas um projeto a cada período. A aprovação implica a dedução de até 20% do menor valor mensal do ISSQN recolhido pelo incentivador nos últimos 12 meses. O grau de interesse público da proposta e a carência da comunidade a que atingirá serão alguns dos parâmetros para aprovação dos apoios. Seus resultados, com certeza, vão transformar e tornar mais rica a cultura da cidade.

Plano Diretor e Lei do Solo prontos para irem à Câmara

Meses e meses de elaboração criteriosa e, especialmente, um debate que envolveu os mais variados segmentos da sociedade, reforçam o caráter de transparência, democracia e modernidade das propostas para o Plano Diretor e a Nova Lei de Uso e Ocupação do Solo (LUOS) que a Prefeitura deve encaminhar à Câmara Municipal neste mês de abril.

De vereadores a representantes de associações comunitárias, setores técnicos, religiosos e empresariais participaram de reflexões exaustivas sobre estas mudanças que tentam dotar Belo

Horizonte de instrumentos dinâmicos, que permitam à cidade crescer sem perder de vista os parâmetros de qualidade de vida.

O debate mais recente, entre os dias 27 e 29 de março, trouxe a BH os especialistas David Harvey (Universidade de Baltimore, EUA), Paul Singer, ex-secretário municipal de Planejamento de São Paulo; Raquel Rolnik, ex-diretora da Secretaria Municipal de Planejamento de São Paulo; Luiz César Ribeiro (Universidade Federal do Rio de Janeiro) e Edésio Fernandes Júnior (Universidade de Londres).

Iniciativas como esta, prece-

didas pela distribuição de cerca de 50 mil cartilhas a partir do segundo semestre do ano passado, ajudam a tornar mais consensual as propostas da Prefeitura. As análises de uma Comissão Consultiva, formada pelas secretarias municipais de Planejamento, Atividades Urbanas e Urbel, além de representantes de movimentos populares, setores políticos, técnicos, empresariais e religiosos, serviram para aprimorar ainda mais o Plano Diretor e a nova Lei de Uso e Ocupação do Solo. Sua implantação certamente deixará Belo Horizonte diferente e melhor.

Theodomiro Lopes Ferreira



Debate sobre Plano Diretor e Lei do Solo: discussão para aprimorar proposta da Prefeitura

Síntese

Feiras

Uma nova Feira de Artesanato e Variedades está surgindo em BH. Funcionará na Praça da Estação, às quintas-feiras, de 18 às 22 horas. Serão 900 barracas. A Prefeitura também vai licitar 263 vagas para a Feira de Artesanato da Av. Afonso Pena; seis para a de Flores e Plantas Naturais; três para a Feira de Antiguidades e duas para a de Comidas e Bebidas Típicas.

As inscrições serão feitas entre 17 de abril e 31 de maio, na sede da Administração Regional Centro Sul. Av. Afonso Pena, 1.500 (277-7697).

Passo Escolar

A Prefeitura enviou à Câmara projeto de criação do passo escolar para alunos do 1º, 2º, e 3º graus. Se aprovado, os estudantes pagarão meia passagem. O uso será permitido, nos períodos escolares, para os que morem a mais de um quilômetro da escola. O credenciamento será feito através da BHTrans.

Limpeza Urbana

Depois da Vila Bandeirantes, incluída na coleta porta-a-porta desde março, a Prefeitura espera levar o programa a pelo menos mais 20 vilas e favelas até o final deste ano. Hoje cerca de 50 são atendidas. A próxima da lista é a Pedreira Prado Lopes, na Zona Noroeste de BH. Moradores vêm discutindo com a SLU a forma mais apropriada de implantação do processo.

Creches

Mais duas creches - Escola Infantil Nascer da Esperança e Comunitária Vila Cemig - tiveram suas obras de reforma e ampliação inauguradas em março. Foram realizadas dentro do projeto "Tijolo por Tijolo". Elas são resultado da parceria da Prefeitura com a CBMM, Cenibra, Milbanco, Fundação Laura de Andrade, Abrasel, Ponta Engenharia, Sociedade Mineira dos Engenheiros e Instituto dos Arquitetos do Brasil.

Telefones Úteis

Secretarias

Abastecimento	277-4793
Administração	277-4000
Atividades Urbanas	277-5000
Cultura	277-4643
Desenvolvimento Social	277-4832
Educação	277-5000
Esportes	277-4820
Fazenda	277-4000
Governo	277-4000
Indústria e Comércio	277-5000
Meio Ambiente	277-5000
Planejamento	277-4000
Saúde	277-4847/261-4577

Órgãos e Outros

Amas	277-5157
Belotur	222-5500
BHTrans	277-5500
Biblioteca Infantil e Juvenil	277-5180
Coordenadoria de Direitos Humanos	277-4777
Defesa Civil	199
Dívida Ativa	277-4259/277-4237
Hospital Odilon Behrens	421-1000
Informações	156
IPTU	277-4039/277-4124
Parque Municipal	277-2001
Parque das Mangabeiras	277-0109
Procon	277-7711/277-7712
SLU	201-1055
Prodabel	462-8344
Sudecap	261-6433
Teatro Francisco Nunes	277-4203
Urbel	223-8366
Zoológico	443-1811

Horizonte ABERTO

Horizonte Aberto Informativo da Prefeitura de Belo Horizonte. Produção e edição Assessoria de Comunicação Social Av. Afonso Pena, 1212 - sala 210 Telefone: 277-4148



Prefeitura entrega casas na Vila Cemig

Novembro de 1993: numa ação preventiva da Prefeitura, vários moradores do "Lixão", Zona Oeste de Belo Horizonte, são transferidos para um abrigo na região da Pompéia. Março de 1995: como prometido, parte deste grupo, 59 famílias escolhidas por sorteio, já ocupa casas confortáveis e seguras, na Vila Cemig, Barreiro de Cima. Neste mês de abril, serão mais 140. Em julho, as 239 restantes. Todas as famílias são procedentes de Vila dos Milagres, uma das áreas de maior risco geológico da cidade.

Totalmente urbanizado, com rede de água, esgoto, iluminação, drenagem e pavimentação, o Conjunto Esperança está numa área de 87 mil metros quadrados. Os investimentos representam R\$ 2,7 milhões e fazem parte do Programa Estrutural em Áreas de Risco, coordenado pela Urbel. Cada casa tem 36 metros quadrados de área construída, em dois pavimentos e espaço para ampliação. Os lotes são condominiais, o que significa que todos os moradores terão acesso aos espaços de convivência coletiva. Eles pagarão um preço simbólico pela residência. "No abrigo da Pompéia era melhor do que no Lixão, e aqui será ainda melhor", disse o pedreiro Esmeraldo Souza, um dos sorteados.

A Prefeitura está promovendo licitação e concluindo projetos para a construção de casas também nos bairros Goiânia, Ipiranga, Milionários e Serrano. Ainda dentro das iniciativas neste campo, foi construído um alojamento para desabrigados pelas chuvas, no bairro Granja de Freitas, próximo ao Taquaril, Zona Leste de Belo Horizonte. Ele tem capacidade para receber 144 famílias. É dotado de três módulos, adaptados com nove dormitórios. Cada um deles poderá abrigar até 16 famílias em cômodos separados para garantir a privacidade e conforto das pessoas.

Em cada um dos módulos foi instalado também um guarda-móveis, uma creche, um banheiro coletivo e lavanderia. Eles foram construídos em madeirite, com telhado de amianto. O investimento é de R\$ 526 mil. Ele terá toda a infra-estrutura necessária, como água, esgoto e energia elétrica. Ganhará ainda um campo de futebol e um pomar, em sua área de 4,4 mil metros quadrados. É um dos muitos símbolos de que Belo Horizonte realmente inverteu suas prioridades.



Moradores são removidos do "Lixão", em novembro de 1993, numa ação preventiva nas áreas de risco...



... em março de 1995, são transferidos do abrigo da Pompéia para a Vila Cemig, no Barreiro de Cima...



... onde receberam casas seguras e confortáveis no Conjunto Esperança, através de sorteio feito pela Prefeitura

Saúde implanta atendimento odontológico descentralizado

Vinte e sete novos consultórios odontológicos em funcionamento e outros 93 entrando em atividade até junho, em várias regiões da cidade. Com estas medidas, Belo Horizonte prioriza o atendimento preventivo, ao mesmo tempo em que promove uma descentrali-

zação dos serviços, deslocando-os das escolas para os Centros de Saúde. Os investimentos da Prefeitura com estas ações chegam a R\$ 240 mil, só em equipamentos.

As regiões mais carentes, onde há maior incidência de doenças bucais, têm sido priorizadas. Dos 120 consul-

tórios, 90 serão montados em módulos de três unidades cada. Isto não só reduz os gastos, como aprimora as condições de trabalho. Cada módulo irá contar com um dentista, dois técnicos em higiene bucal e um auxiliar de consultório dentário. Os outros 30 serão usados na reposição dos equipamentos obsoletos ainda em funciona-

mento. Até agora, os equipamentos e recursos humanos estavam concentrados nas escolas, que abrigavam 75% de todos os consultórios. Enquanto a média, na capital, é de um dentista para cada 5 mil habitantes, havia um para uma média de 500 pessoas na área escolar. Dados epidemiológicos da Secretaria Municipal de Saúde demonstram que, abaixo dos seis anos de idade, mais de 50% da população não tem necessidade de tratamentos curativo-restauradores.

Quando se toma como referência o público de 6 a 19 anos, este índice cai para 45%. A grande demanda está concentrada na faixa de 20 aos 40 anos, com 90% necessitando de intervenções curativas.



Odontologia: 120 novos consultórios e descentralização

BH inaugura, em maio, sua feira modelo

Aprimorado com a ampliação dos programas Abastecer e Comboio do Trabalhador, o setor de abastecimento ganhará um reforço a partir de maio em Belo Horizonte. Ele virá através da Feira Modelo, que funcionará à Rua Coelho de Souza, próximo à Assembleia Legislativa. Serão 45 barracas, entre as ruas Felipe dos Santos e Santos Barreto. A proposta da Secretaria Municipal de Abastecimento, responsável pelo projeto, é criar barracas padronizadas, definir setorização, diversificação de oferta e monitorar a feira-livre.

Serão comercializados hortifrutigranjeiros, carnes (incluindo peixes e congelados), ovos, biscoitos e café. Haverá ainda vendas em estilo mercearia, produtos naturais, artesanais e floricultura. Hoje há cerca de 60 feirantes ativos na cidade. A ideia da Prefeitura é desenvolver um trabalho conjunto, que amplie e torne de melhor qualidade a oferta de alimentos à população.



Aprendendo a trabalhar: adolescentes fazem curso de office-boy

Programa qualifica 48 meninos de rua

Quarenta e oito adolescentes, ligados ao Programa Geração de Trabalho, desenvolvido pela Amas, iniciaram em março os cursos de qualificação profissional de office-boy e em mecânica de automóveis. As aulas vêm sendo ministradas na Fundação de Educação para o Trabalho (Utramig), através de convênio de cooperação técnica. Estão programados ainda cursos de tornearia e introdução à microinformática.

Há 25 meninos e meninas participando do curso de formação de office-boy, cuja duração será de 70 horas-aulas. O de mecânica, com 320 horas-aula, tem 23 participantes e terminará no próximo dia 27 de julho. Para

facilitar a frequência, os alunos estão recebendo vale-transporte, almoço no Restaurante Popular da Prefeitura e ainda lanche durante o período de aprendizagem, diariamente entre 14 e 17 horas.

Além das noções técnicas, os alunos estão tendo formação sobre cidadania, direitos e deveres do trabalhador, relações interpessoais, higiene e prevenção de doenças, português e matemática comercial. A meta é profissionalizar os 179 adolescentes já inseridos no programa da Amas, além de outros 221 que deverão integrá-lo nos próximos meses. A Prefeitura buscará apoio da Unicef para financiar estas ações.

Uma sede para a Escola Vereda

Unidade do Programa Miguilim de atendimento a adolescentes com trajetória de rua, a sede da Escola Vereda foi inaugurada no último dia 17 de março. No local (Praça Clemente de Faria, 17, Prado) há uma oficina de móveis de vime - destinada aos meninos

- e uma de confecção de roupas de cama, mesa e almofadas - ligada às meninas. Agora ela terá uma pequena loja para exposição e comercialização dos produtos feitos pelos aprendizes. As oficinas funcionavam desde junho de 94, mas em locais separados.

Guia do cidadão vai auxiliar comunidade

Democratização de informações. Conceito essencial à cidadania, este princípio vem sendo respeitado e estimulado em Belo Horizonte. Uma de suas mais recentes traduções é o "Guia do Cidadão", um catálogo com a relação dos serviços prestados pela Prefeitura, com todos os detalhes necessários para que tenham um andamento ágil e satisfatório.

Cem mil foram produzidos para distribuição à população. São mais de 400 serviços aos quais estão ligados os órgãos públicos municipais, com endereços, telefones e documentos a serem apresentados para sua execução. Os dados estão colocados nas 184 páginas do guia, dentro de uma forma que simplifica a consulta.

Mas esta não é uma

iniciativa isolada. Ao mesmo tempo, estamos implantando Centrais de Atendimento com funcionários treinados e sistemas informatizados que vão ajudar o contribuinte a resolver rapidamente qualquer demanda. Já neste início de 95 serão 17 centrais, na sede da Prefeitura e nas Administrações Regionais.

O Serviço 156, que presta informações pelo telefone, também foi reformulado, ampliando sua capacidade de atendimento. E, para evitar filas, estamos implantando Terminais de Consulta que poderão ser operados diretamente por você. São princípios que respeitam o direito à informação e, mais que isto, abrem uma perspectiva permanente para a conquista e consolidação da cidadania.

LESTE

Theodomiro Lopes Ferreira



□ Detalhe do alojamento na Granja de Freitas, construído pela prefeitura, próximo ao Taquaril: capacidade para abrigar 144 famílias



□ PAM Sagrada Família

Começa em maio a obra para ativar urgência

O PAM Sagrada Família será reformado para se adequar ao atendimento de urgência 24 horas, conforme estabeleceu a população no Orçamento Participativo 94. A previsão é de que as obras sejam iniciadas no mês de maio.

As obras, no valor aproximado de R\$ 187.000,00, serão executadas pela Construtora ISBA, vencedora da concorrência. O projeto do PAM se integra ao do Laboratório de Análises Clínicas de grande porte, com capacidade para realizar mais de 50 mil exames/mês (também do OP 94), instalado

para atender toda a região e já concluído, restando agora providências referentes a equipamentos e custeio para possibilitar seu pleno funcionamento.

Após sua municipalização ocorrida em 93, o PAM Sagrada Família, assim que for entregue à população possivelmente até o final de 95, com mais esta prestação de serviço, será referência importante não só para a região Leste, mas para toda a cidade.

A população terá atendimento 24 horas nas especialidades de clínica médica, pediatria, pequenas cirurgias e tratamento ortopédico não cirúrgico.

Magda L. Santiago

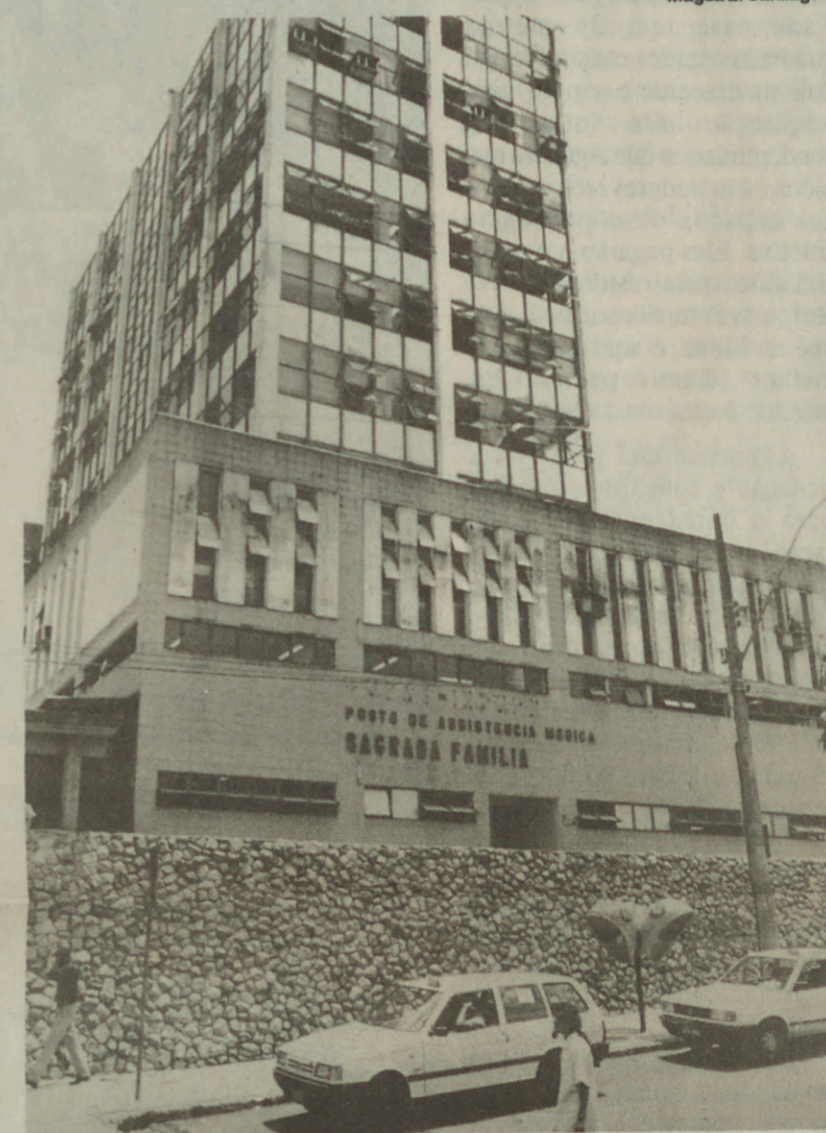

O PAM Sagrada Família: Prefeitura deve iniciar obras em maio

Desabrigados ganham alojamento

Em iniciativa pioneira, a Prefeitura de Belo Horizonte, através da Urbel, investe na construção de um alojamento destinado a desabrigados de chuveira.

Localizado na Vila Granja de Freitas, o alojamento, construído

em madeirite, tem capacidade para receber 144 famílias e custou ao município recursos no valor de R\$ 526.495,71. Possui três dormitórios que podem abrigar até 16 famílias em cômodos separados para garantir conforto e privacidade.

Em cada módulo foi instalado um guarda-móveis, uma creche, banheiro coletivo e lavanderia. O local terá espaço para o lazer com campo de futebol, estando previsto ainda o plantio de árvores frutíferas e hortaliças. A área total do alojamento já está iluminada e

cercada. No projeto constam também a instalação de guarita e a construção de sede administrativa para assistência social, a serem futuramente executadas.

O prefeito Patrus Ananias visitou as obras de construção do alojamento no dia 29 de março.

□ Mudança

Patrus empossa o novo administrador regional

Ao empossar o administrador da Regional Leste, engenheiro da PBH Ildeu José de Almeida Dias, o prefeito Patrus Ananias disse que o novo dirigente vem, com sua competência e trabalho, contribuir com a Administração na luta contra os bolsões de miséria da região, dos quais se destaca o Taquaril.

Empossado em substituição a Eduardo Campos, Ildeu José de Almeida Dias afirmou que vai agir sempre com vistas ao bem comum, para a preservação do patrimônio público e melhoria da

Região Leste. Despedindo-se após mais de dois anos à frente da Leste, Eduardo Campos atribuiu os acertos de sua gestão à comunidade, aos servidores e ao prefeito Patrus Ananias, "cuja sensibilidade na administração da cidade", acrescentou, "vai deixar uma marca histórica".

Depois de ressaltar a unidade de compromissos entre o administrador que sai e o que entra, o prefeito reafirmou o compromisso da Administração com o bem comum e o interesse público.

Breno Pataro



Leste com novo administrador: Ildeu José de Almeida Dias toma posse

Prefeitura completa o quadro de professores

Diante da necessidade de mais professores municipais para completar o quadro de pessoal de algumas escolas, a Secretaria Municipal de Educação - SMED - esclarece que até a Semana Santa mais de 100 professores municipais - nível I-PI - estarão tomando posse e 111 professores - nível II-P-II - foram nomeados no dia 23 de março. Outros serão nomeados nos próximos dias para completar o quadro.

Buscando uma solução imediata para não prejudicar as crianças, cerca de 50 professores do Centro de Aperfeiçoamento dos Profissionais de Educação CAPE - da SMED e das Administrações Regionais estão dobrando seu horário de trabalho, temporariamente, para atender os casos mais graves de falta de professores. A SMED esclarece, ainda, que as aulas

perdidas nestes dois meses serão repostas ainda no primeiro semestre.

A demora para lotação de professores nas escolas se deve ao prazo de 30 dias dado aos aprovados em concurso para tomar posse e mais 30 dias para entrar em exercício. Estes prazos podem ser prorrogados por mais 30 dias, de acordo com a Lei Orgânica, o que dificulta muito o trabalho da Secretaria.

Além do prazo, a Prefeitura está vivenciando um novo problema, decorrente das possíveis mudanças constitucionais no regime da Previdência, que estão levando professores a entrarem com seus pedidos de aposentadoria por tempo de serviço, na tentativa de garantir este direito adquirido. Esta corrida pela aposentadoria pode resultar em contínua falta de professores na Rede Municipal de Ensino durante o ano de 1995.

□ Limpeza Urbana

Ampliação de coleta beneficia 12 bairros

Desde 27 de março, a Prefeitura ampliou, em 22 quilômetros, a coleta de lixo domiciliar na região Leste. Conforme o replanejamento elaborado pela Diretoria Técnica da Superintendência de Limpeza Urbana (SLU), 124 quilômetros de vias urbanas serão percorridas na regional. Os bairros a serem beneficiados com estas medidas - que atenderão a mais 18.400 habitantes - são os seguintes: Vera Cruz, Jonas Veiga, Jardim Taquaril, Castanheiras, Esplanada e parte do Pompéia, às segundas-feiras, quartas e sextas.

Às terças-feiras, quintas e sábados, parte do Pompéia, Santa Efigênia, São Lucas, Nossa Senhora do Rosário, Paraíso, Cruzeiro do Sul e Novo Horizonte. Segundo o chefe do Departamento de Planejamento da SLU, Patrícia Chermicharo, o serviço de coleta de lixo foi replanejado em 12 bairros da região Leste, beneficiando diretamente 104 mil habitantes e melhorando os resultados de 22 mil folhetos explicativos, feitas de porta em porta por 12 fiscais da SLU. Eles transmitiam noções sobre acondicionamento, dias e horários da nova coleta.

Fique por Dentro

Breno Pataro



□ Procon

Venha esclarecer suas dúvidas e fazer valer seus direitos. Já está em pleno funcionamento a unidade do Procon da Regional, com atendimento de 8 às 12 e de 14 às 17 horas, a cargo da coordenadora Vilma Emerenciana. O Procon Leste atua em conjunto com o órgão central, Distrito Sanitário Leste (Disal), através da Fiscalização Sanitária e com os Departamentos Econômico-Social e de Educação.

□ Recapeamento

O Programa de Recuperação de Vias que a Sudcap desenvolve desde o ano passado nos principais corredores de transporte da cidade, contempla também a rua Leopoldo Gomes e trechos das ruas Tebas e Desembargador Saraiva, no bairro Alto Vera Cruz. A rua Leopoldo Gomes se estende da Pompéia ao Alto Vera Cruz em 2.500 metros. A operação de troca do asfalto desgastado por um novo recapeamento, além da construção de canaletas, já foi realizada na região nas avenidas Flávio dos Santos, Elísio de Brito, ruas Niquelina e Begônia.

□ Dente de Leite

Recreação, treinos básicos, bate-papo pedagógico. Tudo com muito entusiasmo e responsabilidade. É dentro desse espírito que há sete meses funciona no Campo do Pompéia o Projeto Dente de Leite da Secretaria Municipal de Esportes na região Leste.

Sob o comando do ex-jogador de futebol do Atlético, São Paulo e do Sport de Recife, o lateral-esquerdo Antenor Machado Filho, crianças e adolescentes aprendem a arte do futebol e recebem orientações para uma vida saudável, com alertas, e inclusive, sobre o perigo das drogas. Antenor é auxiliado pelo instrutor Gilmar Prudêncio. Hoje, o Projeto Dente de Leite atende crianças e adolescentes na faixa etária de 9 a 17 anos. Estão inscritos 150, mas 80 frequentam com assiduidade os três turnos de 14 às 15:20, de 15:20 às 16:40, finalizando às 18 horas.

Os interessados em participar do Projeto Dente de Leite, cujo objetivo maior é dar uma ocupação às crianças, tirando-as das ruas, devem se dirigir ao Departamento de Desenvolvimento Econômico e Social, da Regional Leste. Exige-se frequência escolar.

□ Quebra-molas

A BHTrans sinalizou no último mês com a aplicação de laminados elastoplásticos, cerca de 300 redutores de velocidade (quebra-molas) em Belo Horizonte e prevê atingir mais 700 até abril próximo. Os laminados elastoplásticos são faixas amarelas que são coladas sobre o asfalto, substituindo a pintura, com durabilidade muito maior. Para solicitar o serviço os interessados devem ligar para a Central de Operações da BHTrans, telefone 277-6500, informando o bairro, rua e número do imóvel defronte ao quebra-molas.

● Administração Regional Leste - Avenida 28 de Setembro, 138 - Esplanada. Telefone: 467-6222 - Distrito Sanitário - Rua Bicas, 58 - Sagrada Família. Telefones: 463-6788 e 461-3522 - PAM/Sagrada Família - Rua Joaquim Felício, 101 - Tel.: 461-3522 (geral) PAM/Baleia - Rua Juramento, - 467-1366 - Serviço de Controle de Zoonoses - 463-6788 - Vigilância Sanitária - 463-6788 - Departamentos: Educação: 463-4482 - Manutenção: 461-9685 - Administração e Finanças: 463-4797 - Controle Urbano: 467-6222 - Desenvolvimento Econômico Social: 467-6222.